Rapport d'activité 2010

(synthèse)

	page
La dynamique de l'association	2
Les services aux adhérents	3
Le soutien juridique et financier	3
La production d'ouvrages et notes	4
Le site internet	5
Les manifestations	7
Le club des Agglos	8
Les travaux des instances nationales	9
Le fonctionnement des instances	9
Le travail en commissions	10
L'action sur les réformes	11
Les relations presse	12
Annexes	
Liste des manifestations	14
Liste des publications	17
Liste des membres des instances nationales	18

Assemblée des Communautés de France - **191 rue Saint Honoré 75001 Paris**
T/ 01 55 04 89 00 – F/ 01 55 04 89 01 – http://www.adcf.org - adcf@adcf.asso.fr

Une progression soutenue des adhésions

Avec 1 142 adhérents au 1er octobre 2010, l'AdCF rassemble 44% des communautés et fédère ainsi **64% de la population intercommunalisée** (32,6 millions d'habitants de 15 927 communes).

Historique des adhésions à l'AdCF au 20 septembre 2010

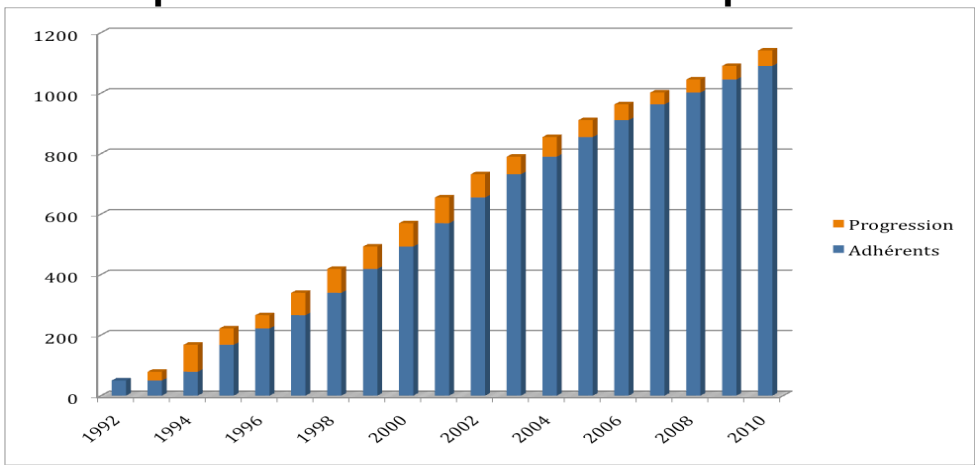

Avec 170 communautés d'agglomération et urbaines adhérentes (dont SAN), l'AdCF réunit 86% des groupements urbains. 40,3% des communautés de communes sont adhérentes à l'AdCF soit 972. Elles représentent 85% des adhérents de l'AdCF.

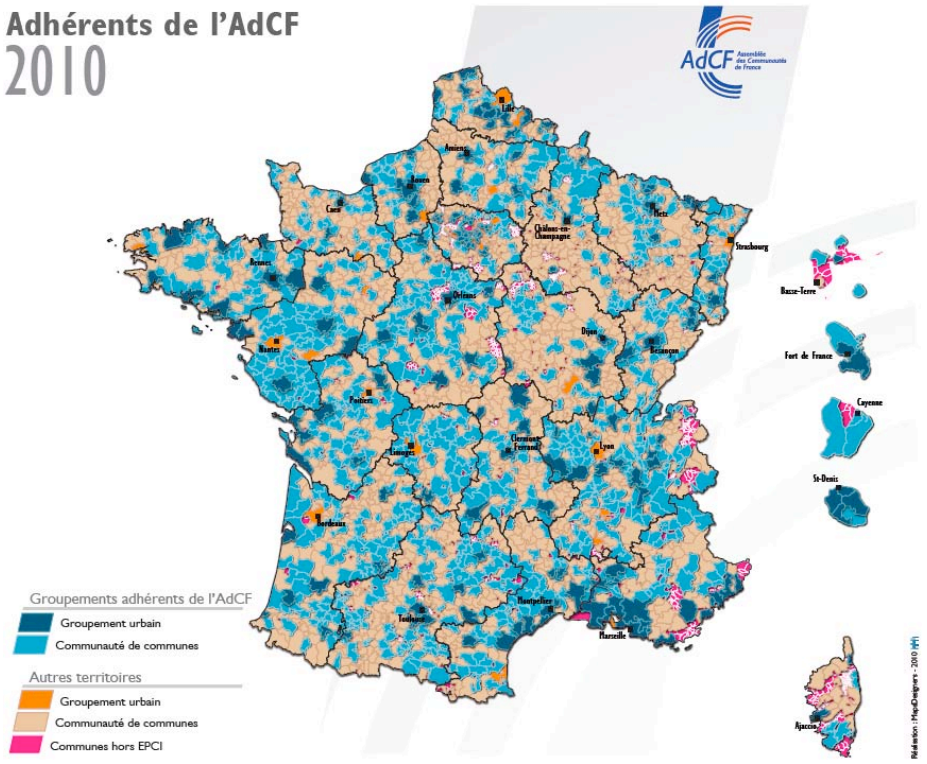

Si le taux d'adhésion est plus élevé parmi les communautés de plus de 10 000 habitants, les communautés en deçà de ce seuil représentent la strate d'adhérents la plus importante.

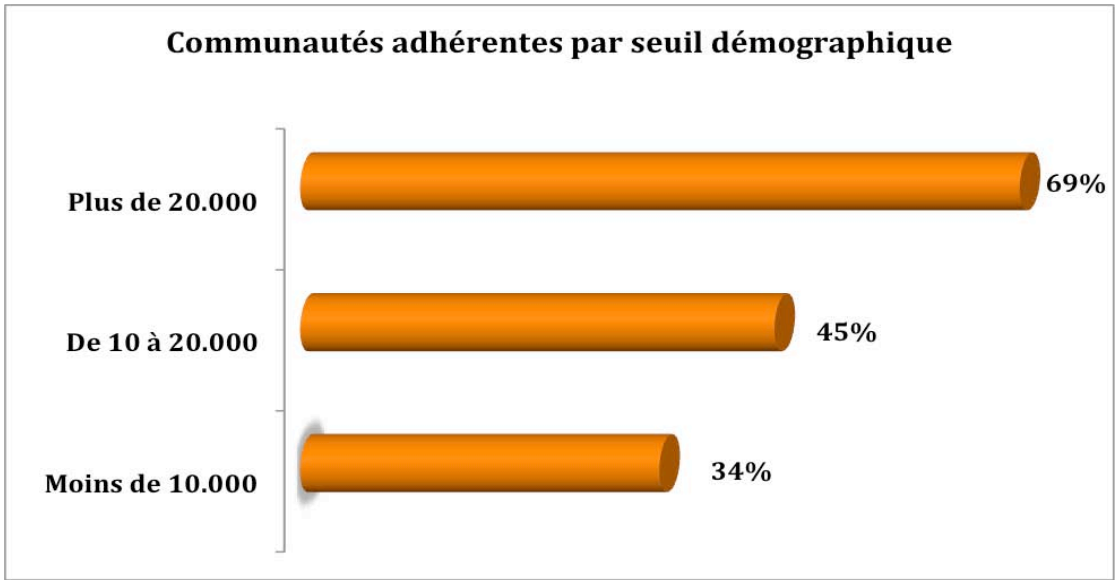

La progression annuelle est de 47 adhérents en moyenne sur les trois dernières années. Depuis le début de l'année 2010, 63 nouvelles adhésions ont été enregistrées. Le taux de fidélisation est de 99,4%. Les fusions de communautés intervenues au 1er janvier 2010 ont concerné 37 communautés dont 23 communautés adhérentes.

Reposant sur l'action régionale et l'effet réseau animé par les élus des instances nationales, les effets de diffusion géographique des adhésions sont forts.

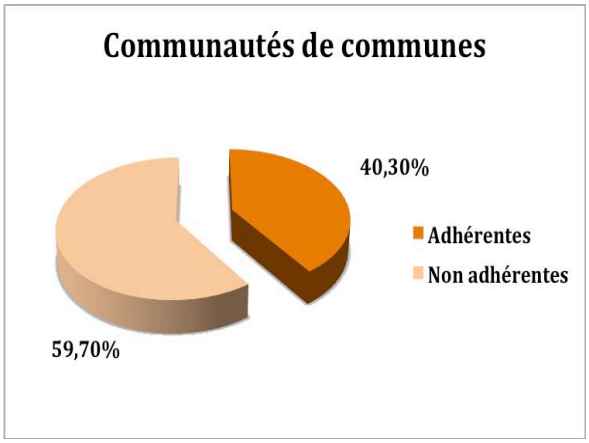

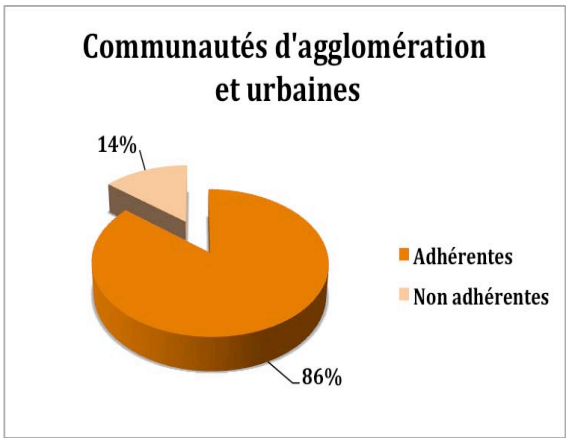

Les services aux adhérents

Un soutien juridique et financier en ligne fortement sollicité

Les pôles juridique et « finances et fiscalité » de l'AdCF ont vu leur activité d'appui aux communautés en forte croissance du fait :

- des nouveautés introduites par la réforme de la taxe professionnelle et des incertitudes qu'elle entraîne,
- des comportements anticipateurs des élus communautaires qui s'engagent dans des remodelages de périmètres, des révisions de pacte financier ou encore des mutualisations,
- de l'adoption de textes impactant directement les compétences communautaires (Grenelle, Loi de modernisation agricole, etc.).

Le nombre de questions juridiques traitées (par téléphone et mail) est de l'ordre de 1 500 soit une progression de 6% par rapport à 2010.

Une production d'ouvrages, de notes juridiques et financières pour démultiplier l'information

Le rythme de publication de notes techniques (13 documents) a été identique à l'année passée.

L'AdCF a publié ou a participé à la publication de 12 ouvrages dont plusieurs servi de supports à de réunions publiques (Portrait des intercommunalités rurales, Etude sur l'action économique des communautés).

A signaler également, le travail sur les périmètres communautaires mené en 2009 sur 30 départements visant à préparer une mise à disposition en 2010 d'un état des lieux pour chaque département (disponible sur le site internet – rubrique adhérent - depuis avril 2010).

Des publications mensuelles et hebdomadaires restituant actualités et analyses

Notre mensuel « Intercommunalités » est diffusé auprès de chaque communauté adhérente et en direction de plus de 1 500 abonnés payants ou gratuits. Les 11 numéros et le hors-série « spécial convention » ont restitué les évolutions des réformes en débat tout en conservant des éclairages sur des sujets très variés : urbanisme commercial, logement, énergie climat, biodiversité, etc.

44 numéros de notre lettre électronique hebdomadaire « *AdCF Direct* » ont été adressés aux adhérents (2 000 destinataires).

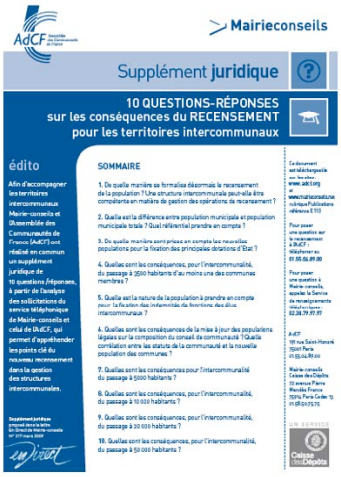

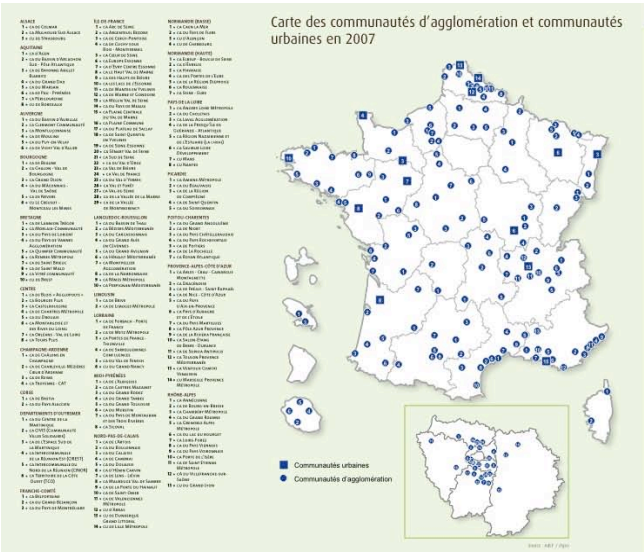

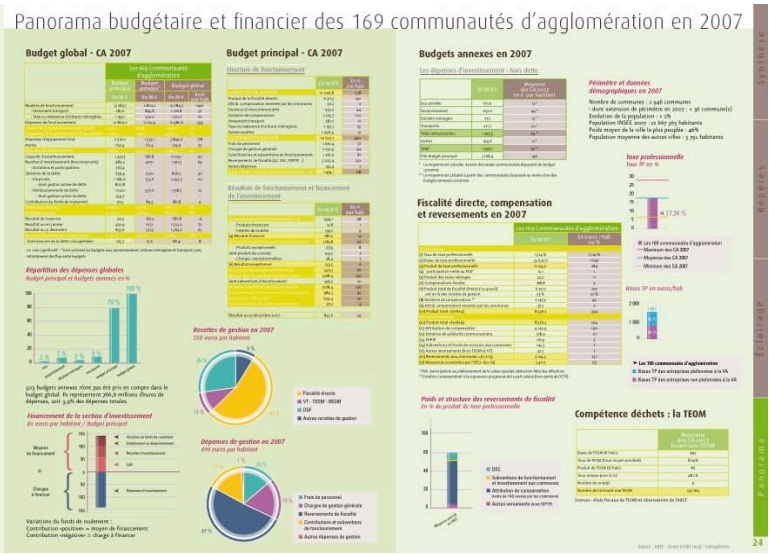

L'ensemble des publications de l'AdCF valorise les données de l'Observatoire de l'intercommunalité et les enquêtes menées auprès des communautés. Les enquêtes servent également de supports lors des débats au sein des instances nationales ou lors des réunions régionales et des commissions territoriales ou thématiques.

Le site internet

Avant sa rénovation programmée pour 2010, le site a connu une croissance de fréquentation consécutive à une actualisation renforcée des documents proposés en ligne et à une offre enrichie (mise en ligne de plusieurs dossiers spéciaux : réforme TP, réforme territoriale, culture, TIC, état des périmètres).

Une page du site rénové

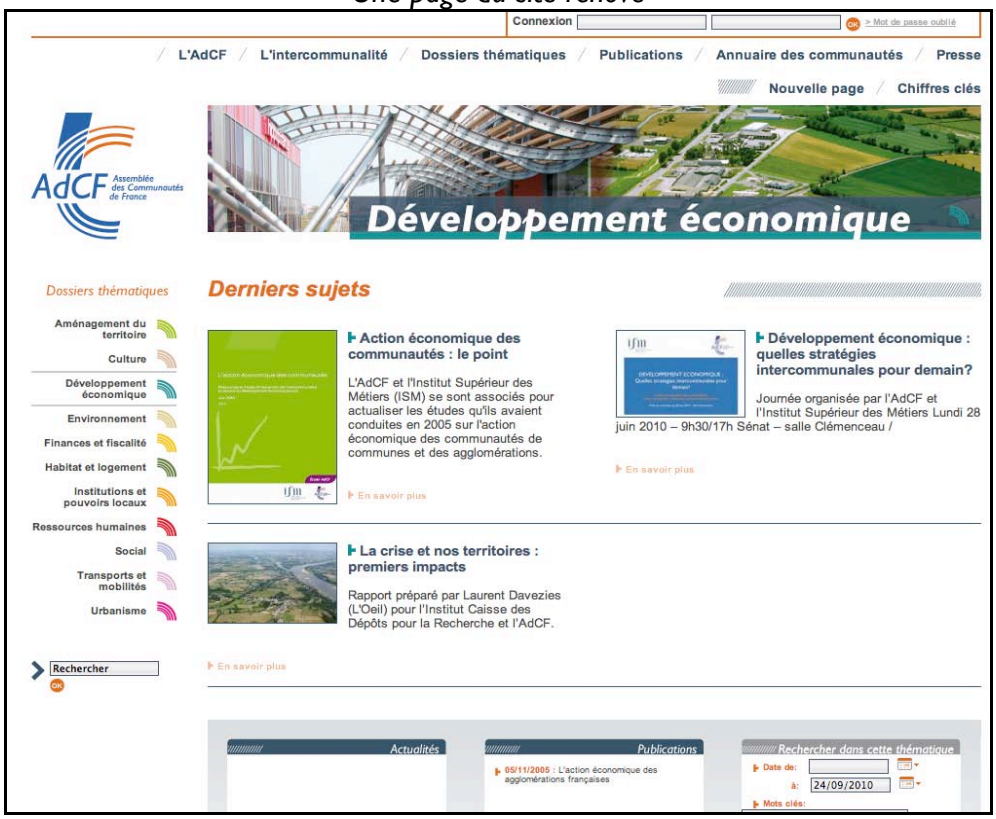

En moyenne mensuelle, le site connaît une fréquentation de 8 000 visiteurs uniques. La fin du printemps 2010, très dense en termes de manifestations organisées par l'AdCF, correspond à un pic de fréquentation avec 80 000 pages consultées. Demain, la mise au format Internet de « *AdCF Direct* », notre newsletter hebdomadaire (et l'insertion plus systématique de liens hypertexte vers les contenus), devrait amplifier cette fréquentation.

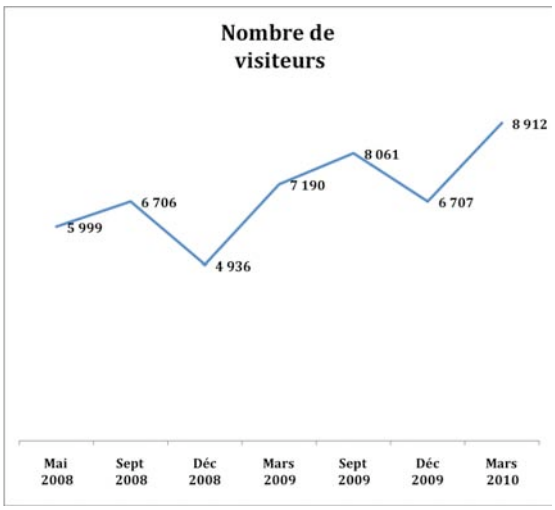

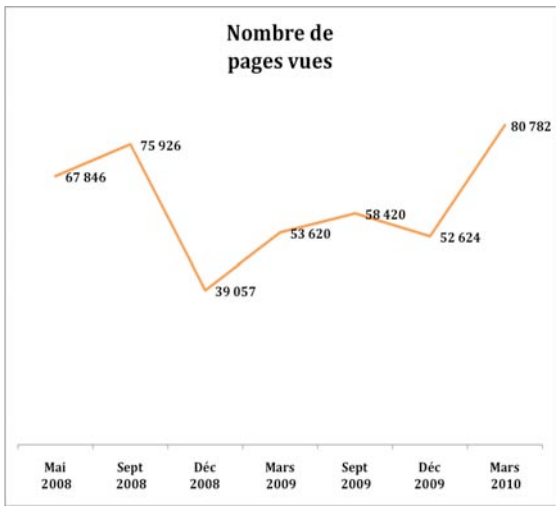

Un réseau animé par des rencontres régionales et des colloques thématiques

Des manifestations nationales très prisées

Les 8 manifestations nationales proposées cette année par l'AdCF ont regroupé 2 600 personnes (hors congrès). En dehors de la convention nationale de Chambéry (1 500 personnes), les sujets abordés ont notamment concerné : l'urbanisme, les réformes de la fiscalité et territoriale, la trame verte et bleue, l'action économique des communautés, le Grenelle de l'environnement.

Des réunions régionales thématisées

Les 18 réunions régionales pour leur part ont réuni **plus de 2 000 élus autour des enjeux des réformes mais aussi sur le PLU intercommunal** (Poitou-Charentes). Compte tenu des nombreuses questions découlant de la réforme de la taxe professionnelle, 5 réunions interrégionales ont été proposées, en partenariat avec le Banque du développement régional - Caisse d'Epargne, au premier semestre 2010. Elles ont été l'occasion d'échanges nombreux sur les impacts de la réforme qui ont permis à l'AdCF d'approfondir ses propositions présentées lors des négociations autour des clauses de revoyure.

Certaines rencontres permettent maintenant d'aborder des sujets spécifiquement régionaux (EPFL de la Bretagne par exemple) et d'engager une dynamique régionale entre les membres de l'AdCF.

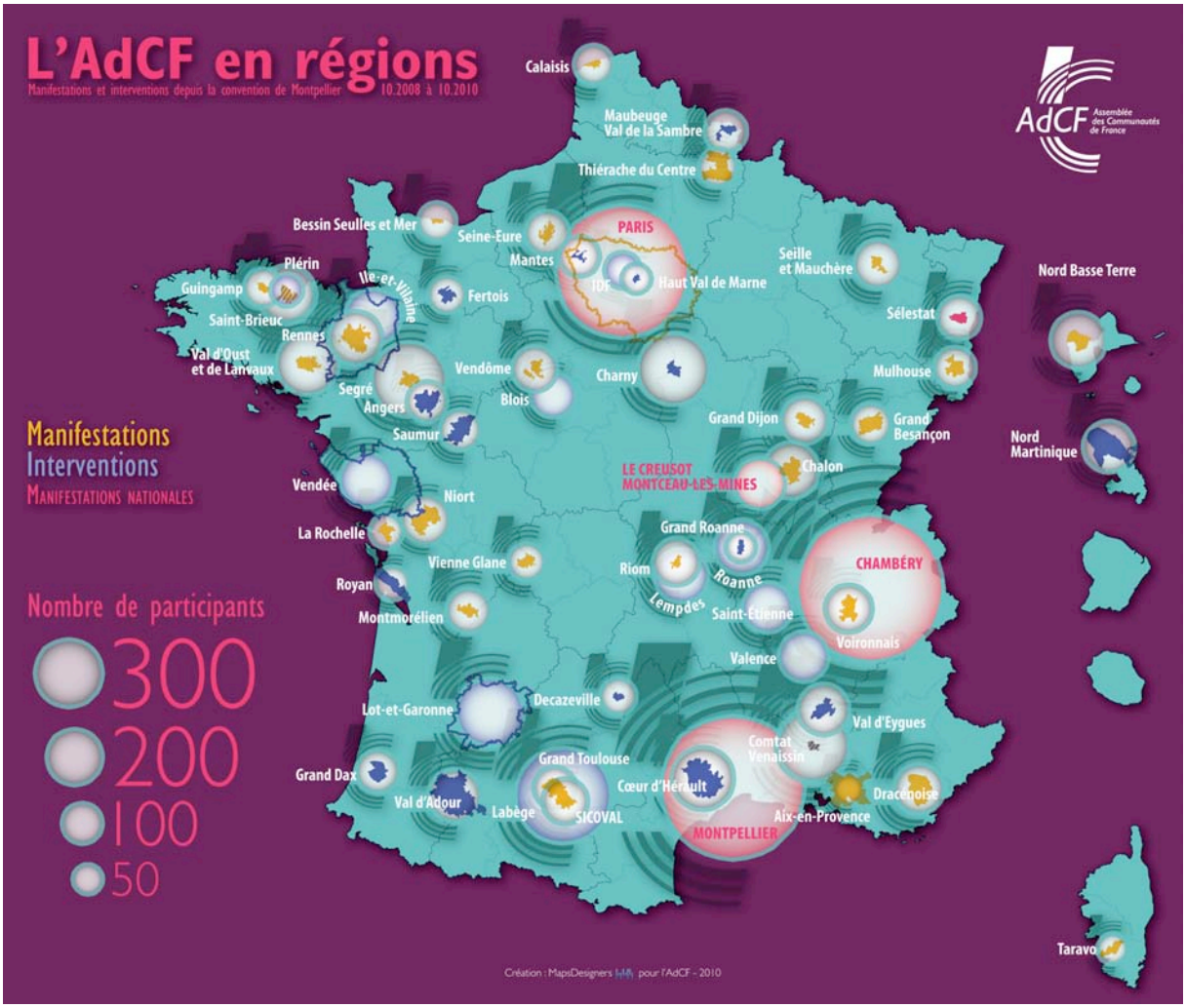

Non exhaustif

Le Club des agglomérations

Le Club des agglomérations a proposé tout au cours de l'année des ateliers réguliers qui ont permis aux élus et aux cadres communautaires de tenir des échanges avec des experts, des représentants de ministères autour de sujets comme les mutations économiques, l'urbanisme commercial ou encore les plans de déplacements urbains.

Les travaux autour des politiques locales de l'habitat

Tout au long de l'année, l'AdCF anime un réseau des responsables Habitat des communautés (en liaison avec l'Association des communautés urbaines de France) dans le cadre des délégations des aides à la pierre et de la mise en œuvre du droit opposable au logement.
De manière complémentaire, un groupe Habitat est organisé par l'AdCF, il réunit des DGS, des DGA et des responsables de services en charge de l'habitat au sein des communautés.

Des interventions ciblées en direction des communautés des DOM

Les communautés d'outre mer se retrouvent régulièrement autour de la Conférence des DOM à laquelle l'AdCF est invitée à participer. Ainsi, lors de la VIIème Conférence des Communautés de l'Outre Mer qui s'est tenue à La Rochelle du 7 au 10 juin 2010, un élu représentant le Président et un technicien de l'AdCF ont participé aux travaux avec les élus des DOM.
Des appuis techniques sont régulièrement délivrés aux communautés. De nouveaux contacts se sont également développés avec des élus de Mayotte.
L'AdCF accueillera également le prochain conseil d'administration de la Conférence des Dom qui se tiendra au mois de novembre prochain à l'occasion du Congrès des Maires de France.

La nouvelle dynamique des instances nationales de l'AdCF

Le fonctionnement des instances

La nouvelle organisation adoptée en 2008 des instances nationales de l'AdCF autour d'un conseil d'administration et d'un conseil d'orientation, le contexte de réformes ont doublé la fréquence des réunions. Le conseil d'administration s'est réuni à 5 reprises depuis un an dont 3 fois en session commune avec le conseil d'orientation.

La composition du conseil d'orientation a été complétée par le conseil d'administration le 17 décembre 2009 par la désignation de cinq nouveaux élus :

- Pierre KAETZEL, président de la CC de la Région de Saverne (Alsace, Bas-Rhin)
- Françoise RIBIERE, vice-présidente de la CA du Plateau de Saclay (Ile-de-France, Essonne)
- Corinne CASANOVA, vice-présidente de la CA du Lac du Bourget (Rhône-Alpes, Savoie)
- Aurélie GENOLHER, 1ère vice-présidente de la CC autour d'Anduze (Languedoc Roussillon, Gard)
- Henri BROSSIER, président de la CC de la Thiérache du Centre (Picardie, Aisne)

Les statuts prévoyant 60 membres pour composer le conseil d'orientation il ne reste plus que trois postes non pourvus (dont un pour la Corse, seule région non représentée). Ce conseil est composé de 37 représentants de communautés de communes et de 20 représentants de communautés d'agglomération. 7 femmes en sont membres : l'effort de féminisation souligné lors de l'assemblée générale de 2008 est poursuivi.

➔ *A noter :* les statuts de l'AdCF prévoyant le renouvellement du conseil d'administration tous les 3 ans, l'Assemblée générale extraordinaire de la convention nationale d'octobre 2011 (qui se tiendra à Rennes) devra procéder à son élection. A l'issue de ce renouvellement, le conseil d'administration procèdera à la recomposition du conseil d'orientation et soumettra la liste à l'assemblée générale suivante.

Le travail en commissions

ASSEMBLÉE DES COMMUNAUTÉS DE FRANCE

Projet de loi
de réforme des collectivités locales
Deuxième lecture - Assemblée Nationale

Commission « Institutions et pouvoirs locaux »

16 septembre 2010

AdCF

Contact : 1

Les commissions permanentes des instances nationales se sont réunies à un rythme trimestriel pour procéder à des auditions, examiner attentivement les projets de textes législatifs et préparer les propositions ou amendements de l'AdCF. Les trois principales commissions permanentes des instances nationales sont consacrées aux sujets suivants :

- « Institutions et pouvoirs locaux » présidée par Jo Spiegel
- « Finances et fiscalité locales » présidée par Charles-Eric Lemaignen
- « Aménagement, urbanisme, habitat et mobilités » présidée par Dominique Braye

Deux nouvelles commissions, ouvertes à l'ensemble des adhérents de l'AdCF, ont par ailleurs été instituées en 2009 :

- la commission « culture et intercommunalités » animée par Olivier Bianchi, vice-président délégué à la culture de Clermont communauté.
- la commission « services publics environnementaux : déchets, énergie, eau » installée le 23 juin dernier et animée par Patrice Yung (vice-président de l'AdCF, président délégué de la communauté Seine-Eure).

Enfin, une nouvelle commission « développement économique » présidée par Loïc Cauret, président de Lamballe Communauté, sera instituée avant la fin de l'année 2010.

Cet élargissement des travaux thématiques des commissions nationales a conduit le conseil d'administration de l'AdCF à souhaiter leur ouverture à l'ensemble des adhérents de l'association.

Une université d'été pour analyser les incidences des réformes

Les 30 juin et 1er juillet derniers, les membres des conseils d'orientation et d'administration de l'AdCF ont participé à Saint Malo à un séminaire de réflexion pour analyser en profondeur les incidences des différentes réformes en cours (réforme des collectivités, réforme fiscale, Grenelle...) sur l'avenir de l'intercommunalité et préparer les échéances à venir. Le rôle de l'AdCF et son programme de travail ont également été au cœur des échanges. Cette université d'été était la 4ème. Ces séminaires ont lieu tous les deux ans et deviennent des moments importants de la vie de l'association.

L'action sur les réformes

L'engagement simultané de nombreuses réformes concernant les collectivités, leurs ressources et leurs compétences ont conduit les instances de l'AdCF à consacrer cette année un temps important à leur préparation, à l'élaboration de propositions, de réactions officielles et d'amendements. L'AdCF a diffusé auprès des parlementaires ses analyses et positions sur les trois sujets majeurs qu'ont représenté fin 2009 et début 2010 la réforme de la taxe professionnelle, la réforme des collectivités, ainsi que la loi dite « Grenelle 2 ». Appuyée sur les travaux de ses commissions et sur ses relais parlementaires, l'AdCF est parvenue à faire adopter plus de 30 amendements élaborés à son initiative ou en partenariat dans le cadre de la réforme des collectivités. L'AdCF a joué également un rôle très actif pour faire évoluer la réforme de la taxe professionnelle, en liaison avec plusieurs autres associations d'élus dont l'AMF. Sans obtenir gain de cause sur toutes leurs revendications, les associations de maires et de communautés sont parvenues, par leur action solidaire mais aussi grâce au travail des commissions des finances des assemblées, à améliorer la réforme. En 2010, l'AdCF a contribué par ses travaux à éclairer la préparation des « clauses de revoyure ».

Dans le cadre du Grenelle de l'environnement, l'AdCF a participé de manière active aux évolutions législatives du volet aménagement-urbanisme mais aussi des dispositions relatives aux transports et aux déchets.

L'Assemblée des Communautés de France a par ailleurs étroitement contribué aux travaux préparatoires de la réforme de la fiscalité de l'urbanisme (prévue dans le cadre de la future loi de finances rectificative).

Un renforcement de la représentation de l'AdCF

L'intensité des réformes et le rayonnement accru de l'AdCF tendent à multiplier les sollicitations des élus de l'association dans le cadre d'auditions, de groupes de travail ministériels ou d'instances consultatives nationales.
L'AdCF a répondu sur un an à plus de 40 auditions parlementaires et plus de 20 rendez-vous ministériels. Des consultations nombreuses ou auditions de l'AdCF sont également intervenues à la demande des corps techniques de l'Etat (missions d'inspection générale) ou de la Cour des Comptes dans le cadre de ses travaux d'évaluation ou la préparation de ses rapports publics.

Porte parole reconnu de l'intercommunalité, l'AdCF représente désormais les communautés au sein d'instances nationales nombreuses (conseils et comités consultatifs nationaux, conseils d'administration d'agences ou établissements publics, groupes de travail ministériels,…). En 2009-2010, l'AdCF a accentué sa présence dans les conseils d'administration d'organismes comme l'Agence nationale pour l'amélioration de l'habitat (ANAH) présidée par Dominique Braye, secrétaire national de l'association, l'Agence nationale de rénovation urbaine (ANRU) ou encore l'Agence nationale pour la cohésion sociale et l'égalité des chances (ACSE). L'AdCF a également désigné les représentants des communautés au sein du Comité national du développement durable et du Conseil national des déchets.
L'AdCF a enfin renforcé son implication au sein du comité des finances locales (CFL) et de la Commission Consultative d'Evaluation des Normes. Le président délégué de l'AdCF, Gérard Gouzes, est devenu vice-président de la CCEN.

La représentation des communautés se renforce par ailleurs auprès des instances régionales de concertation. Après avoir procédé en 2008 à la désignation de représentants au sein des comités de gestion des Fonds d'aménagement urbain (FAU), des comités de massif (politiques de la montagne), l'AdCF a cette année eu la responsabilité de proposer des représentants des communautés au sein des conférences régionales de la santé et de l'autonomie et les conférences de territoires mises en place par les Agences régionales de santé (ARS).

Une notoriété portée par la presse professionnelle

La couverture média des sujets intercommunaux est en progression sur l'ensemble des supports de presse spécialisée (*Gazette des communes, Courrier des maires, Localtis*,…). Elle reste plus modeste dans les médias généralistes malgré quelques exceptions (*Le Monde*, *France Inter*, *Le Figaro*, *Les Echos*,…). Le renforcement de la communication de l'AdCF en direction des médias généralistes est l'un des axes de travail prévus pour les prochains mois.

Sur 400 articles évoquant l'AdCF en 2010, 38% sont issus de la presse spécialisée sur les collectivités locales, 28% proviennent de la presse régionale quotidienne, 26% de la presse technique spécialisée et 8% de la presse nationale généraliste.

Répartition des supports médias ayant évoqué l'action de l'AdCF et ses positions

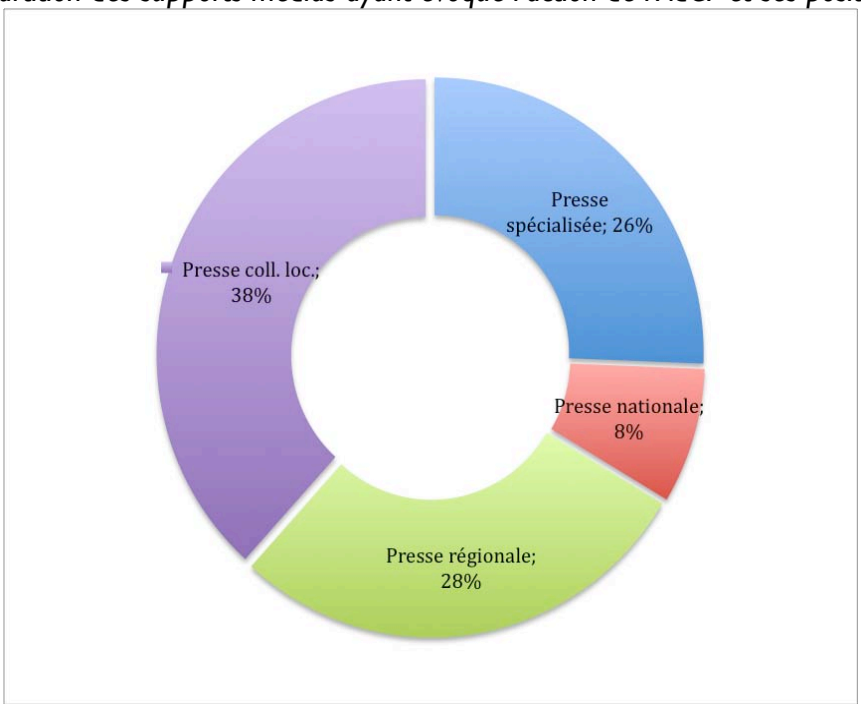

Les manifestations de l'AdCF en région et la participation de ses représentants à des instances ou colloques nationaux occasionnent de nombreuses retombées presse (38% des articles recensés). La communication presse a aussi été dynamisée par les réformes des collectivités et de la fiscalité (25% des articles) puis par nos publications (20%).

Les agglomérations veulent freiner l'étalement urbain
Intercommunalité
Etat des lieux
Sonnette d'alarme
Réforme territoriale Quelles intercommunalités demain ?

Annexe 1 – liste des manifestations AdCF

8 MANIFESTATIONS NATIONALES AdCF

1er et 2 octobre 2009, **20ème Convention nationale** de l'AdCF à Chambéry. 1500 élus et cadres intercommunaux.

13 janvier 2010, « **Réforme de la taxe professionnelle : un nouveau moteur fiscal pour l'intercommunalité ? »** , Paris en partenariat avec le Groupe Caisse d'Epargne. 180 participants.

10 février 2010, **« Présentation à la presse de l'étude Portrait des communautés rurales »,** Paris, en partenariat avec la Caisse des Dépôts. 60 personnes

20 mai 2010, **« Métropoles et pouvoir d'agglomération : nouvelle ambition ou rendez-vous manqué ? » -** 7ème rencontre des Présidents d'agglomération, Paris Assemblée nationale. 120 participants.

26 mai 2010, **« Les communautés et la trame verte et bleue »,** Le Creusot en partenariat avec l'ACUF et la Communauté du Creusot Montceau. 160 participants.

9 juin 2010, **« Grenelle de l'environnement 2007 – 2010 : du projet à sa mise en œuvre dans les territoires »,** Paris, Maison de la Chimie en partenariat avec Suez Environnement. 120 participants.

28 juin 2010, **« Développement économique : quelles stratégies intercommunales pour demain ? »,** Paris, Sénat en partenariat avec l'Institut Supérieur des Métiers. 250 participants.

7 juillet 2010, **« L'urbanisme intercommunal Missions et enjeux pour les communautés de communes »,** Paris, Salle Solferino Caisse des Dépôts en partenariat avec Mairie Conseils. 140 participants.

MANIFESTATIONS NATIONALES
Partenariat AdCF

(liste non exhaustive)

7 et 8 décembre 2009, **« Les INTERCOnnectés »,** Lyon, Réseau des territoires innovants, partenariat AdCF. 700 participants.

4 mai 2010 **« Etats généraux du logement »,** Paris, AdCF en partenariat avec 40 organismes impliqués dans les politiques de l'habitat. 1 500 participants

7 et 8 juillet 2010, **« Pacte financier et fiscal, mutualisation… les rendez-vous de l'intercommunalité avec son avenir »,** Le Grand Bornand, Université des DGS de l'ADGCF, partenariat AdCF. 100 participants.

25 et 26 novembre 2010, **« Quelle nouvelle réforme pour les collectivités territoriales françaises ? »** organisé par le GRALE – Observatoire national de la décentralisation, Reims.

15 MANIFESTATIONS AdCF EN RÉGIONS

Communauté d'agglomération de Seine Eure (Normandies) ***« L'avenir institutionnel et financier des communautés : le point sur les réformes en cours », à Louviers le 27 novembre 2009, 115 participants.***

Communauté d'agglomération de Saint-Brieuc (Bretagne) ***« Le point sur les réformes en cours – L'établissement public foncier de Bretagne », à Montfort-sur-Meu le mardi 1er décembre 2009, 97 présents (réservé aux adhérents)***

Communauté d'agglomération du Calaisis (Nord Pas de Calais) ***« L'avenir institutionnel et financier des communautés » à Calais le 11 décembre 2009, 93 participants***

Communauté d'agglomération Dracénoise (Provence-Alpes-Côte d'Azur) ***« L'avenir institutionnel et financier des communautés : le point sur les réformes en cours » à Draguignan le jeudi 28 janvier 2010, 152 participants***

Communauté d'agglomération Rennes Métropole (Bretagne) ***« Réforme de la taxe professionnelle : un nouveau moteur fiscal pour l'intercommunalité ? » à Rennes le mercredi 24 février 2010, 180 participants***

Communauté d'agglomération du Pays d'Aix (Provence-Alpes-Côte d'Azur) ***« Réforme de la taxe professionnelle : un nouveau moteur fiscal pour l'intercommunalité ? » à Aix-en-Provence le mardi 2 mars 2010, 50 participants***

Communautés de communes du Montmorélien, du Pays d'Aubeterre et du Pays du Chalais (Poitou-Charentes) ***« L'urbanisme intercommunal : enjeux et pratiques des communautés » à Saint-Laurent de Belzagot le vendredi 5 mars 2010, 115 participants***

Communauté de communes Bessin Seulles et Mer (Normandies) ***« L'avenir institutionnel et financier des communautés : le point sur les réformes en cours » à Ver-sur-Mer le jeudi 8 avril 2010, 87 participants***

Communauté urbaine Le Grand Toulouse (Midi-Pyrénées) ***« Réforme de la taxe professionnelle : un nouveau moteur fiscal pour l'intercommunalité ? » à Toulouse le mercredi 14 avril 2010, 110 participants***

Communauté de communes de la Thiérache du Centre (Picardie) ***« Réforme de la taxe professionnelle : un nouveau moteur fiscal pour l'intercommunalité ? » à La Capelle le lundi 19 avril 2010, 85 participants***

Communauté d'agglomération Le Grand Dijon (Bourgogne) ***« Réforme de la taxe professionnelle : un nouveau moteur fiscal pour l'intercommunalité ? » à Dijon le vendredi 23 avril 2010, 135 participants***

Communauté d'agglomération de la Rochelle (Poitou-Charentes) Rencontre des communautés d'Outre-Mer dans le cadre de la Conférence des Présidents des D.O.M. ***« L'avenir institutionnel et financier des communautés : le point sur les réformes en cours » à La Rochelle le lundi 7 juin 2010, 65 participants.***

Communauté de communes Vienne Glane (Limousin) ***« Projet de loi de réforme des collectivités : dernière ligne droite » à Saint-Junien le lundi 14 juin 2010, 78 participants***

Communauté d'agglomération Mulhouse Alsace Agglomération (Alsace) ***« Projet de loi de réforme des collectivités : dernière ligne droite » à Kingersheim le mercredi 16 juin 2010, 103 participants***

Communauté de communes de Guingamp (Bretagne) ***« Réforme des collectivités, LMA…Dernière ligne droite » à Guingamp le vendredi 9 juillet 2010, 88 participants***

Club des Agglomérations – Ateliers techniques

Les ateliers du Club des Agglomérations
- 10 septembre 2009 ***« Mutation économiques : un challenge communautaire ? »*** - 32 participants
- 10 décembre 2009 ***« Bloc territorial » communes - communauté : comment organiser les synergies ? »*** – 25 participants
- 15 décembre 2010 ***« Coopération entre AOT : quelles stratégies ? Quelles modalités ? »*** - 20 participants
- 10 juin 2010 ***« Réforme de l'urbanisme commercial : nouveau(x) modèle(s), nouveaux équilibres ? »*** – 28 participants
- 9 septembre ***« La révision des PDU : de la génération SRU à la génération Grenelle ? »*** – 23 participants

L'animation des réseaux sur l'habitat a occasionné 7 réunions d'octobre 2009 à septembre 2010.

INTERVENTIONS DE L'AdCF EN RÉGIONS ET INTERVENTIONS AUPRES DES COMMUNAUTÉS

(liste non exhaustive)

Communauté d'agglomération Maubeuge Val de Sambre (Nord Pas de Calais) ***« Politique foncière : de la stratégie à l'opération d'aménagement Evolution des rôles et outils des communautés : Sem, Spla et Epf » En collaboration avec la Fédération régionale des Epl à Maubeuge, le 15 octobre 2009, 110 participants.***

Communauté d'agglomération de Mantes en Yvelines (Ile de France) ***« Culture et intercommunalité » Octobre 2009, 100 participants.***

Pays Cœur de l'Hérault (Languedoc Roussillon) ***« L'avenir institutionnel et financier des communautés : le point sur les réformes en cours », 17 octobre 2009, 150 personnes***

Communautés de l'arrondissement de Roanne (Rhône-Alpes) ***« L'avenir institutionnel et financier des communautés : le point sur les réformes en cours », novembre 2009, 120 personnes***

Association des Maires du Lot et Garonne (Aquitaine) ***« L'avenir institutionnel et financier des communautés : le point sur les réformes en cours », novembre 2009, 300 personnes***

Association des Maires d'Ile-et-Vilaine (Bretagne) ***« L'avenir institutionnel et financier des communautés : le point sur les réformes en cours », novembre 2009, 200 personnes***

Communauté d'agglomération du Haut Val-de-Marne (Ile-de-France) ***« Présentation de la Réforme territoriale » 26 novembre 2009, 50 participants***

Communauté d'agglomération du Grand Dax (Aquitaine) ***« L'avenir institutionnel et financier des communautés : le point sur les réformes en cours », 25 novembre 2009, 110 personnes***

Pays du Val d'Adour (Aquitaine) ***« L'avenir institutionnel et financier des communautés : le point sur les réformes en cours », 10 décembre 2009, 100 personnes***

Communauté d'agglomération Angers Loire Métropole (Pays-de-la-Loire) ***« Présentation de la Réforme territoriale » Décembre 2009, 100 participants***

Communauté d'agglomération Saumur Loire Développement (Pays-de-la-Loire) ***« L'avenir institutionnel et financier des communautés : le point sur les réformes en cours », mars 2010, 60 personnes***

Agence Régionale des Territoires d'Auvergne (Auvergne) ***« Présentation des réformes territoriale et fiscale » à Lempdes, 6 avril 2010, 120 participants***

Communauté de communes du Bassin de Decazeville Aubin (Midi-Pyrénées) ***« De la prestation à la mutualisation des services » à Decazeville le jeudi 17 juin 2010, 75 participants*** **en partenariat avec Mairie-Conseils**

Grand Roanne (Rhône Alpes) **« Urbanisme intercommunal »** ***à Saint-Etienne, mardi 21 septembre, en collaboration avec l'Agence d'urbanisme de St Etienne (EPURES), 50 participants***

Communauté d'agglomération de Royan Atlantique (Poitou-Charentes) **« Aménagement, urbanisme : évolutions pour les communautés » à Royan, 27 septembre, 40 participants**

Annexe 2 – Publications de l'AdCF

Ouvrages et repères

- **« Paroles d'élus tome 4, usages des technologies de l'information »,** Partenariat avec France Télécom et associations d'élus, novembre 2009

- **« Baromètre diffusion et usages des TIC »,** AdCF et Ocalia, décembre 2009

- **« L'intercommunalité en campagne. Rhétoriques et usages de la thématique intercommunale dans les élections municipales de 2008 »** Equipe de chercheurs sous la direction de Rémy Le Saout avec le concours de l'AdCF, décembre 2009

- **« Portrait des intercommunalités rurales : périmètres, compétences et actions »** AdCF, décembre 2009

- **« État des périmètres des communautés. 30 départements tests. Note introductive »** Cabinet Code pour AdCF, décembre 2009

- **« L'action économique des communautés. Ressources et modes d'intervention de l'intercommunalité au service du développement économique local »** AdCF et ISM , juin 2010

- **« Panorama financier 2010 des communautés de communes »,** AdCF et Groupe Caisse d'Epargne, septembre 2010

- **« Cartographie 2010 de l'intercommunalité »,** AdCF, GDF Suez, septembre 2010

- **« L'action sociale intercommunale » AdCF**, octobre 2010

- **« La crise et nos territoires : premiers impacts »,** Rapport préparé par Laurent Davezies (L'Oeil) pour l'Institut CDC pour la Recherche, l'AdCF et la direction du développement territorial et du réseau de la Caisse des Dépôts, octobre 2010

- **Périmètres communautaires : 100 fiches départementales** consultables sur www.adcf.org

Notes techniques

- « La compétence intercommunale Enfance – Jeunesse ». Rappels juridiques – octobre 2009
- « Loi de mobilisation pour le logement et la lutte contre l'exclusion. Synthèse des principales dispositions concernant les collectivités locales » - 2009
- « L'intercommunalité scolaire : équipements, fonctionnement et activités périscolaires » - 2009
- « Evolution statutaire des communautés et devenir des personnels. Rappels juridiques » - novembre 2009
- « Le régime des délégués suppléants au sein des conseils communautaires », mars 2010
- « Règles de composition des assemblées communautaires et légalité de leurs délibérations - Mars 2010
- « Modalités de calcul de l'attribution de compensation » – mai 2010
- « Le partage de personnels entre communes et communautés » – avril 2010
- « Réforme de la taxe professionnelle. Principales modifications apportées par le Sénat dans le cadre de la seconde partie de la réforme de la taxe professionnelle et avant Commission mixte paritaire » - Jeudi 10 décembre 2009
- « Mini Atlas de la réforme de la taxe professionnelle » - mars 2010

Les enquêtes

- Les communautés et la compétence tourisme. Retour d'enquête. – mai 2010
- Baromètre TIC et communautés 2009

Annexe 3 – Listes des membres des instances nationales

Conseil d'administration

Olivier	AUDIBERT-TROIN	Président	Communauté d'agglomération Dracénoise
Ericka	BAREIGTS	Présidente	Communauté Intercommunale du Nord de la Réunion
Bruno	BOURG-BROC	Président	Communauté d'agglomération de Châlons-en-Champagne
Patrick	BRAOUEZEC	Président	Communauté d'agglomération Plaine Commune
Dominique	BRAYE	Président	Communauté d'agglomération de Mantes en Yvelines
Loïc	CAURET	Président	Communauté de communes Lamballe Communauté
Raymond	COUDERC	Président	Communauté d'agglomération Béziers Méditerranée
Daniel	DELAVEAU	Président	Communauté d'agglomération Rennes Métropole
Philippe	DURON	Président	Communauté d'agglomération Caen La Mer
Françoise	GATEL	Présidente	Communauté de communes du pays de Châteaugiron
Jean	GIRARDON	Président	Communauté de communes Autour du Mont Vincent
Gérard	GOUZES	Président	Communauté de Communes Val de Garonne
Estelle	GRELIER	Présidente	Communauté de communes de Fécamp
Adeline	HAZAN	Présidente	Communauté d'agglomération de Reims
Charles-	LEMAIGNEN	Président	Communauté d'agglomération Orléans val de
Jean-	LENOIR	Président	Communauté de communes du Bassin de Perche
Catherine	LOUIS	Présidente	Communauté de communes du pays de Saint l'Abbaye
Pierre	MOREL-A-L'HUISSIER	Président	Communauté de communes des hautes Terres
Jean-Pierre	MOURE	Vice-président	Communauté d'agglomération de Montpellier
Daniel	NOUAILLE	Président	Communauté de communes du Val de Vienne
Michel	PIRON	Président	Communauté de communes des Coteaux du Layon
Thierry	REPENTIN	Vice-président	Communauté d'agglomération de Chambéry Métropole
Joseph	SPIEGEL	Président Délégué	Communauté d'agglomération Mulhouse Sud Alsace
Jean-Luc	WARSMANN	Président	Communauté de communes des Trois Cantons
Patrice	YUNG	Prés. délégué	Communauté d'agglomération Seine-Eure

Conseil d'orientation

Robert	ALRIC	Président	Communauté de communes Piémont d'Alaric
Daniel	AMIOT	Président	Communauté de communes Delta Sèvres Argent
Philippe	BLET	Président	Communauté d'agglomération du Calaisis
Elie	BOUSSEYROL	Président	Communauté de Tulle cœur de Corrèze
Jean-Paul	BRET	Président	Communauté d'agglomération du Pays Voironnais
Henri	BROSSIER	Président	Communauté de communes de la Thierrache du Centre
Jean	BURDEYRON	Président	communauté de communes Jura Sud
Etienne	BUTZBACH	Président	Communauté de l'agglomération Belfortaine
Corinne	CASANOVA	Vice-Présidente	Communauté d'Agglomération du Lac du Bourget
Jacques	CHABAL	Président	Communauté de communes du Cheylard
Claude	CHALON	Président	Communauté d'agglomération du Grand Dole
Michel	CHAMPREDON	Président	Communauté d'agglomération d'Evreux
Yannick	CHENEVARD	Vice-président	Communauté d'agglomération de Toulon
Antoine	CHÉREAU	Président	Communauté de communes Terres de Montaigu
Alain	COTTALORDA	Président	Communauté d'agglomération Porte de l'Isère
Jean-Louis	CURRET	Président	Communauté de communes Vic Montaner
Arnaud	DE BEAUREGARD	Président	Communauté de communes des Loges
Jean-Louis	De MOURGUES	Président	Communauté de communes Bessin Seulles Mer
Jean	DIONIS-DU-SEJOUR	Président	Communauté d'agglomération Agen
Marc	FESNEAU	Président	Communauté de communes de Beauce et Forêt
Jean-Jacques	FILLEUL	Président	Communauté de communes de l'Est Tourangeau
Jacques	FLORENTIN	Président	Communauté de Seille et Mauchères
Aurélie	GENOLHER	Vice-Présidente	Communauté de communes autour d'Anduze
Hubert	GOMOT	Vice-Président	Communauté d'agglomération de Moulins
Gilles	GRIMAUD	Président	Communauté de communes Canton de Segré
Christian	GROS	Président	Communauté de communes les Sorgues du Comtat
Michel	GUÉGAN	Président	Communauté de communes du Val d'Oust et de Lanvaux
Charles	GUENÉ	Président	Communauté de communes Prauthoy en Montsaugeonnais
Jean-Luc	GUILHOT	Président	Communauté de communes du Canton d'Aurignac
Pierre	JARLIER	Président	Communauté de communes du Pays de Saint Flour
Pierre	KAETZEL	Président	Communauté de communes de la Région de Saverne

Eric	KERROUCHE	Président	Communauté de communes Maremne Adour Côte Sud
Martine	LAEMLIN-DELMOTTE	Présidente	Communauté de communes Porte France Rhin Sud
Claude	LE FEUVRE	Président	Communauté de communes pays de Loiron
Michel	LESAGE	Président	Communauté d'agglomération de Saint-Brieuc
Martine	LIGNIERES-CASSOU	Présidente	Communauté d'agglomération de Pau-Pyrénées
Catherine	LOCKHART	Présidente	Communauté de commmunes du Pays de Vendôme
Arsène	LUX	Président	Communauté de communes de Verdun
Nathalie	MANET-CARBONNIERE	Présidente	Communauté de communes de la Vallée de la Vézère
Alain	MATHIEU	Président	Communauté d'agglomération de Niort
Jean-Pierre	MIMIAGUE	Président	Communauté de communes du Luy de Béarn
Nicolas	MORVAN	Président	Communauté de communes du pays de Quimperlé
Jean-Marc	NICOLLE	Président	Communauté de communes Val de Bièvre
Rémi	PAUVROS	Président	Communauté d'agglomération Maubeuge Val de Sambre
Pierre	REGNAULT	Président	Communauté d'agglomération La Roche-sur-Yon Agglomération
Françoise	RIBIERE	Vice-Présidente	Communauté d'agglomération du Plateau de Saclay
Jean-Luc	RIGAUT	Président	Communauté d'agglomération d'Annecy
Patrick	SEPTIERS	Président	Communauté de communes Moret Seine et Loing
Christophe	SIRUGUE	Président	Communauté d'agglomération Chalon Val de Bourgogne
Luc	STREHAIANO	Président	Communauté d'agglomération de la vallée de Montmorency
François	TACQUARD	Président	Communauté de la Vallée de Saint-Amarin
Philippe	TARILLON	Président	Communauté d'agglomération Val de Fensch
Jean-Yves	TEMPLIER	Président	Communauté de communes Vallée de Clisson
François-Régis	VALETTE	Président	Communauté d'agglomération du SICOVAL
Frédéric	VALLETOUX	Vice-Président	Communauté de communes Fontainebleau-Avon
Jean-Claude	WEISS	Président	Communauté Pays de Caux Vallée de Seine
Richard	YACOU	Président	Communauté de communes du Nord Basse Terre